

Uitleg

Aangepaste beoordeling ontheffing ruimtelijke ingrepen Flora- en faunawet

Waarom deze extra uitleg?

De beoordeling van ontheffingsaanvragen van de Flora- en faunawet voor ruimtelijke ingrepen is gewijzigd. In dit document leest u wat u voortaan moet doen als uw project schadelijk is voor beschermde dier- en plantensoorten.

Meer informatie

Heeft u nog vragen, kijk dan op www.minInv.nl/loket. Of bel met Het LNV-Loket: 0800 – 22 333 22 (op werkdagen van 8.30 tot 16.30 uur). Meer informatie over soorten(bescherming) kunt u vinden op: www.minInv.nl/loket, www.natuurloket.nl, www.gegevensautoriteitnatuur.nl en www.minInv.nederlandsesoorten.nl.

Inhoud

Stroomschema	2	Mogelijkheid 2: ontheffing	5
Twee mogelijkheden bij ruimtelijke ingrepen	3	· Tabel 2-soorten	5
Mogelijkheid 1: mitigerende maatregelen	3	· Bijlage 1-soorten	5
· Werkwijze mitigerende maatregelen	3	· Bijlage IV-soorten Habitatrictlijn	5
· Vangen en verplaatsen van soorten	4	· Vogels	5
· Gevolgen voor het natuurwaardenonderzoek	4	Werken met gedragscode	6
· Beoordeling functionaliteit van vaste rust- en verblijfplaatsen	4	Bescherming van vogelnesten	6
		Nesten die het hele jaar door zijn beschermd	6
		Aangepaste lijst	7
		Tabellen met beschermde soorten	8

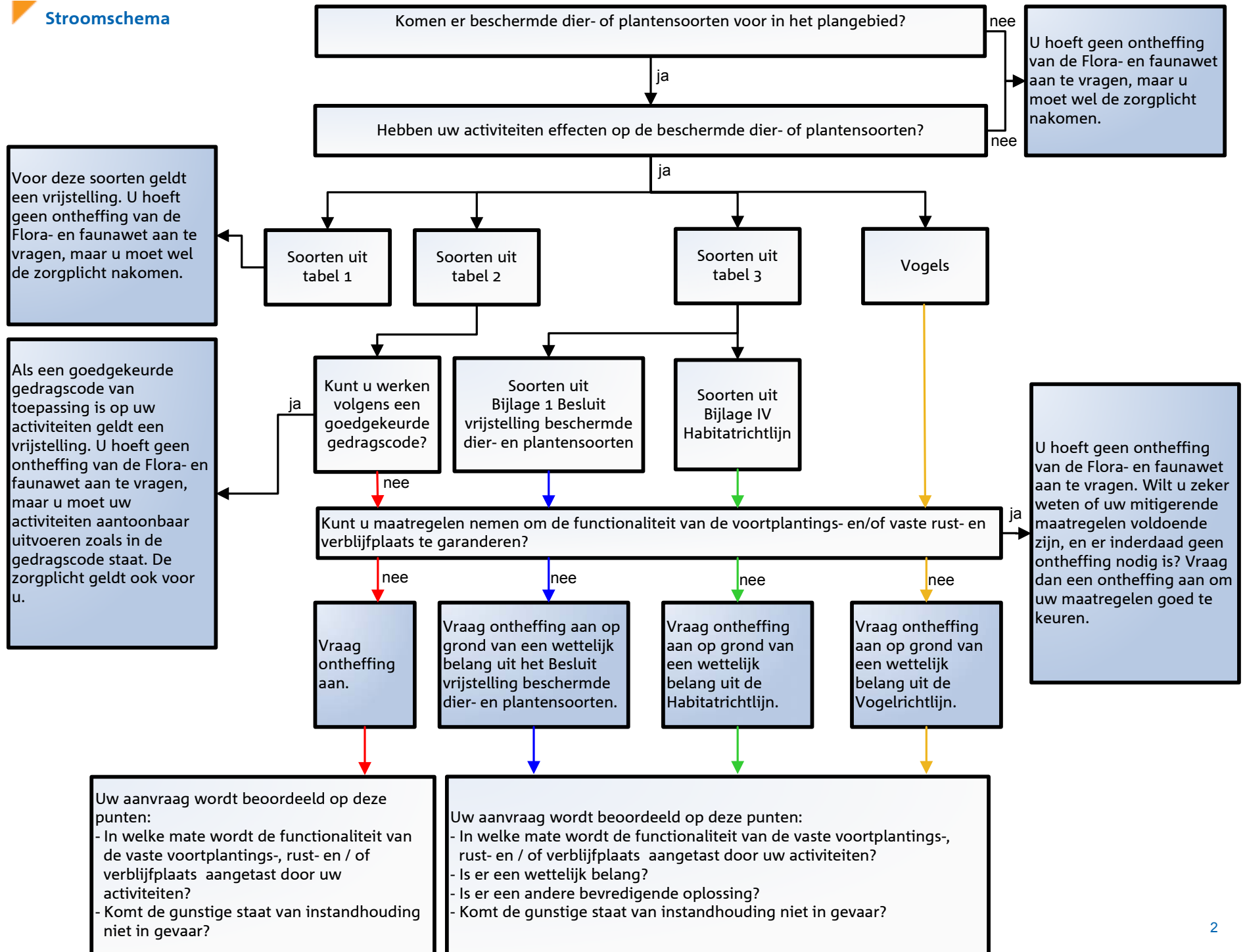

Twee mogelijkheden bij ruimtelijke ingrepen

1. Voorkom overtreding van de Flora- en faunawet. Laat uw voorgenomen mitigerende maatregelen beoordelen door Dienst Regelingen. Als deze voldoende zijn krijgt u een beschikking met daarin de goedkeuring van uw maatregelen. De goedkeuring krijgt u in de vorm van een afwijzing van uw ontheffingsaanvraag. U heeft namelijk geen ontheffing nodig doordat u met uw maatregelen overtreding van de Flora- en faunawet voorkomt. U mag uw werkzaamheden dus gaan uitvoeren.
2. Zijn mitigerende maatregelen niet mogelijk? Dan volgt een volledige beoordeling voor ontheffing.

Mogelijkheid 1: mitigerende maatregelen

Voorkom overtreding van de Flora- en faunawet door voordat u begint met uw project uw mitigerende maatregelen aan Dienst Regelingen voor te leggen. Het gaat dan om het behoud van de functionaliteit van de voortplantings- en/of vaste rust- en verblijfplaats van de soort. Het betreft hier de functies van het leefgebied die ervoor zorgen dat de soort succesvol kan rusten of voortplanten, bijvoorbeeld migratieroutes en foerageergebied. Als u deze veilig stelt door vooraf mitigerende maatregelen te treffen, heeft u mogelijk geen ontheffing meer nodig. Om zeker te zijn dat uw maatregelen voldoende zijn, laat u ze vóóraf beoordelen door Dienst Regelingen. Met dit besluit kunt u aantonen dat u zich houdt aan de Flora- en faunawet. Het besluit heeft u bijvoorbeeld nodig als iemand bezwaar maakt tegen uw project of vraagt om handhaving van de Flora- en faunawet.

Mitigatie en compensatie

Mitigerende maatregelen zijn gericht op het voorkomen van de negatieve gevolgen van een activiteit. Dit moet gebeuren binnen het plangebied en voor de soorten die daar voorkomen. Van belang is dat wordt voorkomen dat de functionaliteit van de voortplantings- en/of vaste rust- en verblijfsplaatsen wordt aangetast.

Als compenserende maatregelen getroffen moeten worden houdt dit per definitie in dat de functionaliteit van de vaste rust- de verblijfplaats niet behouden kan blijven. Er is namelijk pas een noodzaak tot compensatie, als leefgebiedfuncties (tijdelijk) onherstelbaar beschadigd of vernield zijn. Compensatie kan plaatsvinden binnen of buiten het plangebied om een andere (deel)populatie te versterken. De gunstigste staat van instandhouding van de soort als geheel komt dan niet in het geding. Let wel op dat deze staat van instandhouding beoordeeld moet worden op landelijk of regionaal niveau. Dit hangt samen met de mate van bescherming van de soort. De gunstige staat van instandhouding van soorten uit Bijlage IV van de Habitatrictlijn moet lokaal beoordeeld worden. Voor de overige soorten is de landelijke populatie van belang.

Werkwijze mitigerende maatregelen

Dienst Regelingen beoordeelt of uw maatregelen voldoende zijn en of er inderdaad geen ontheffing nodig is. U doet dit door ontheffing aan te vragen. Dan krijgt u een besluit waarin staat dat u geen ontheffing nodig heeft, omdat uw maatregelen zijn goedgekeurd. Met uw maatregelen voorkomt u namelijk overtreding van de Flora- en faunawet. Tegen dit besluit is bezwaar en beroep mogelijk.

Uiteraard is het noodzakelijk dat u uw maatregelen ook daadwerkelijk uitvoert. Doet u dat niet, dan is er een grote kans dat u alsnog een ontheffing nodig heeft of dat er handhavend wordt opgetreden. Als er voor uw project vervolgens voor vogels en Tabel 3-soorten geen wettelijk belang is, loopt u het risico dat u uw werkzaamheden niet mag uitvoeren.

Vangen en verplaatsen van soorten

Als u voor het uitvoeren van uw mitigerende maatregelen dieren moet vangen en verplaatsen is dat geen overtreding van de artikelen 9 en 13 lid 1 van de Flora- en faunawet. U heeft daarvoor geen ontheffing nodig. Het is namelijk niet uw bedoeling de dieren (definitief) aan de natuur te onttrekken. Het is toegestaan om soorten te verplaatsen uit de directe gevarenzone naar een vergelijkbare habitat in de directe omgeving. Dit moet gebeuren binnen de daarvoor benodigde tijd. Voorwaarde is dat u de soorten in één keer verplaatst, zonder onnodig oponthoud. Dit geldt voor alle beschermde soorten, maar uitdrukkelijk niet voor vleermuizen, muizen en vogels. Dit houdt verband met de stressgevoeligheid van deze dieren. Bij het vangen kunnen ze makkelijk door stress overlijden. De zorgplicht van artikel 2 van de Flora- en faunawet blijft natuurlijk wel van toepassing. Het vangen en verplaatsen moet dan ook gebeuren buiten de kwetsbare perioden van de betreffende soort. Dit alles geldt ook voor het verplaatsen van planten. Voor het tijdelijk ergens anders onderbrengen van dieren of planten heeft u wel ontheffing nodig, omdat de soorten dan niet direct worden vrijgelaten in de omgeving.

Betrek een deskundige

Bij het vangen en verplaatsen van een soort moet u een deskundige betrekken. Deze kan bepalen wat de juiste periode is om de soort te verplaatsen. De deskundige bepaalt ook de afstand waarbinnen de soort nog veilig kan worden verplaatst en ook hoe dit moet gebeuren.

Gevolgen voor het natuurwaardenonderzoek

Wilt u goedkeuring krijgen van uw mitigerende maatregelen, dan moet u in een natuurwaardenonderzoek de volgende punten aantonen.

- Welke beschermde soorten leven er in het plangebied?
- Wat is de functie van het gebied voor de soort? Bijvoorbeeld: foerageergebied, migratieroute, voortplantingsplaats of winterverblijf.
- In hoeverre wordt deze functionaliteit aangetast door de voorgenomen werkzaamheden?
- Zijn er alternatieven? Is er bijvoorbeeld een netwerk van vaste rust- en verblijfplaatsen?
- Welke mitigerende maatregelen zijn uitgevoerd of worden genomen om de functionaliteit te behouden? Het moet ecologisch onderbouwd zijn dat de maatregelen met aan zekerheid grenzende waarschijnlijkheid zullen werken.

Beoordeling functionaliteit van vaste rust- en verblijfplaatsen

Onderstaande tien punten moet u gebruiken ter onderbouwing van de vraag of de functionaliteit van de voortplantings- en/of vaste rust- en verblijfplaats behouden blijft door uw mitigerende maatregelen. Van belang is dat onder andere inzicht gegeven wordt in het netwerk van voortplantings- en/of vaste rust- en verblijfplaatsen. Als dit niet gebeurt of niet kan, dan treedt het reguliere ontheffingstraject in werking.

1. De plek of het gebied wordt met een zekere mate van bestendigheid gebruikt. Er is geen sprake van incidenteel gebruik. Het moet dus gaan om een vaste rust- en verblijfplaats.
2. De plek of het gebied blijft voorzien in alles wat nodig is voor een specifiek individueel dier in dat gebied en voor alle exemplaren van de populatie ter plekke, om succesvol te rusten of voort te planten.
3. Er is op geen enkel moment, zelfs niet tijdelijk, een achteruitgang van de ecologische functionaliteit van de voortplantings- en/of vaste rust- en verblijfplaats. De diverse functies die een gebied heeft, moeten dus behouden blijven.
4. Door mitigerende maatregelen worden negatieve effecten uitgesloten. Dit kunnen negatieve effecten zijn op de kwaliteit, maar ook op de kwantiteit van de functies die het gebied vervult voor een soort.
5. Mitigerende maatregelen zijn preventieve maatregelen. Dat houdt dus in dat in voorkomende gevallen de mitigatie niet alleen al aanwezig is, maar ook functioneert.
6. Mitigerende maatregelen moeten leiden tot verbetering of behoud van de ecologische functionaliteit van het gebied (kwantitatief en/of kwalitatief) voor de betreffende soort.
7. Het positieve effect van mitigatie geeft in evenredige mate ruimte voor de negatieve effecten van de ruimtelijke ingreep. De totale duurzame ecologische functionaliteit mag op geen enkel moment slechter worden dan de beginstand. Zowel de kwantiteit als de kwaliteit moeten behouden blijven of worden verbeterd.
8. Het succes van mitigerende maatregelen moet met een hoge mate van zekerheid vóóraf vaststaan. Dit wordt beoordeeld aan de hand van objectieve criteria en de eigenschappen en de specifieke ecologische waarden van het gebied.
9. De staat van instandhouding en de zeldzaamheid van een diersoort zijn van belang bij het treffen van mitigerende maatregelen. Hoe zeldzamer de soort, hoe hoger de graad van zekerheid van succes moet zijn.
10. De controle op het effect van de maatregelen is onderdeel van het ecologisch werkprotocol. Een ecologisch werkprotocol moet voorzien in toezicht op het uitvoeren van de mitigerende maatregelen. Zonder dit onderdeel garandeert het plan niet dat de functionaliteit van de beschermde plaatsen behouden blijft.

Kwantiteit en kwaliteit

Is het echt niet mogelijk om zoals bij punt 7 maatregelen te nemen die de kwaliteit en kwantiteit van de vaste rust- en verblijfplaats waarborgen? Dan bekijkt Dienst Regelingen per geval of andere door u voorgestelde maatregelen toereikend zijn om de functionaliteit te behouden.

Succes van mitigerende maatregelen

Het is van belang dat de mitigatie werkt vóórdat de voortplantings- en/of vaste rust- en verblijfplaats of een daarvoor essentieel leefgebied wordt aangetast. In punt 8 staat dat dit wordt beoordeeld aan de hand van objectieve criteria en de eigenschappen en specifieke ecologische waarden van het gebied. Bij die criteria gaat het dan om bijvoorbeeld feitelijk onderzoek, wetenschappelijke kennis over de soort en positieve ervaringen uit het verleden met deze maatregelen in combinatie met deze soort.

Mogelijkheid 2: ontheffing

Kan de functionaliteit van de voortplantings- en/of vaste rust- en verblijfplaats van de soort niet worden gegarandeerd door mitigerende maatregelen? Dan dient u een reguliere ontheffingsaanvraag in. Bij de beoordeling stellen wij in onderstaande volgorde deze vragen:

- In welke mate wordt de functionaliteit van de voortplantings- en/of vaste rust- en verblijfplaats aangetast door de werkzaamheden?
- Is er een wettelijk belang? (behalve bij Tabel 2-soorten)
- Is er een andere bevredigende oplossing? (behalve bij Tabel 2-soorten)
- Komt de gunstige staat van instandhouding niet in gevaar?

Dienst Regelingen beoordeelt vervolgens of het wettelijk belang zwaarder weegt dan het overtreden van de verbodsbepaling(en).

Tabel 2-soorten

Voor soorten uit Tabel 2 verloopt de beoordeling van de ontheffingsaanvraag als volgt. Tabel 2-soorten toetsen wij aan de gunstige staat van instandhouding. Een gedragscode kan ook uitkomst bieden voor Tabel 2-soorten. De gedragscode moet wel van toepassing zijn op uw activiteit. Daarbij moet u kunnen aantonen dat u precies zo werkt als in de gedragscode staat.

Vogels

Voor vogels geldt dat u alleen ontheffing kunt krijgen op grond van een wettelijk belang uit de Vogelrichtlijn. Dat zijn:

- Bescherming van flora en fauna (b) *
- Veiligheid van het luchtverkeer (c)
- Volksgezondheid of openbare veiligheid (d)

Tabel 3-soorten*Bijlage 1-soorten*

Voor Bijlage 1-soorten uit Tabel 3 kunt u ontheffing aanvragen op grond van alle belangen uit het Besluit vrijstelling beschermde dier- en plantensoorten. In de praktijk komen bij Bijlage 1-soorten onderstaande vier belangen het meeste voor bij een ontheffing voor een ruimtelijke ingreep.

- Bescherming van flora en fauna (b)
- Volksgezondheid of openbare veiligheid (d)
- Dwingende redenen van groot openbaar belang, met inbegrip van redenen van sociale of economische aard, en voor het milieu wezenlijke gunstige effecten (e)
- Uitvoering van werkzaamheden in het kader van ruimtelijke inrichting of ontwikkeling (j)

Bijlage IV-soorten Habitatrichtlijn

Voor Bijlage IV-soorten uit Tabel 3 geldt dat voor een ruimtelijke ingreep u alleen ontheffing kunt krijgen op grond van een wettelijk belang uit de Habitatrichtlijn. Dat zijn:

- Bescherming van flora en fauna (b)
- Volksgezondheid of openbare veiligheid (d)
- Dwingende redenen van groot openbaar belang, met inbegrip van redenen van sociale of economische aard, en voor het milieu wezenlijke gunstige effecten (e)

* Deze letter verwijst naar de corresponderende letter bij artikel 2 van het Besluit vrijstelling beschermde dier- en plantensoorten.

Werken met gedragscode

Wilt u werken met een gedragscode? U kunt zelf een gedragscode opstellen of een bestaande goedgekeurde gedragscode gebruiken. Wij adviseren u een bestaande gedragscode te gebruiken.

Het kan zijn dat u voor meer soorten ontheffing nodig heeft dan in de bestaande gedragscode staat. Dit komt doordat de vrijstelling voor vogels in de gedragscode niet meer geldt voor ruimtelijke ingrepen. Deze soorten zijn nu gelijkgesteld met soorten uit Tabel 3. Voor deze soorten was al geen vrijstelling mogelijk voor ruimtelijke ingrepen. De vrijstelling voor bestendig beheer en onderhoud en bestendig gebruik geldt nog wel voor vogels.

Let op:

Het is belangrijk dat uw uitvoeringspraktijk overeenkomt met de aangepaste vogellijst. Houd ook rekening met de nieuwe manier waarop u ontheffing aanvraagt. Dit kan afwijken van wat er in de goedgekeurde gedragscodes staat. Daar kan verwezen worden naar de oude beoordelingspraktijk.

Bescherming van vogelnesten

Tijdens uw werkzaamheden moet u rekening houden met het broedseizoen van vogels. De Flora- en faunawet kent geen standaardperiode voor het broedseizoen. Het gaat erom of er een broedgeval is. Verblijfplaatsen van vogels die hun verblijfplaats het hele jaar gebruiken, zijn jaarrond beschermd. Slechts een beperkt aantal soorten bewoont het nest permanent of keert elk jaar terug naar hetzelfde nest. De meeste vogels maken elk broedseizoen een nieuw nest of zijn in staat om een nieuw nest te maken. Deze vogelnesten voor eenmalig gebruik vallen alleen tijdens het broedseizoen onder de bescherming van artikel 11 van de Flora- en faunawet. U heeft voor deze soorten geen ontheffing nodig voor werkzaamheden buiten het broedseizoen. En ook niet als u maatregelen treft die voorkomen dat deze soorten zich op de bouwplaats vestigen tijdens het broedseizoen. U mag dus buiten het broedseizoen nesten verplaatsen of verwijderen, maar daar zijn uitzonderingen op.

Nesten die het hele jaar door zijn beschermd

Op de volgende categorieën gelden de verbodsbepalingen van artikel 11 van de Flora- en faunawet het *gehele* seizoen:

1. Nesten die, behalve gedurende het broedseizoen als nest, buiten het broedseizoen in gebruik zijn als vaste rust- en verblijfplaats (voorbeeld: steenuil).
2. Nesten van koloniebroeders die elk broedseizoen op dezelfde plaats broeden en die daarin zeer honkvast zijn of afhankelijk van bebouwing of biotoop. De (fysieke) voorwaarden voor de nestplaats zijn vaak zeer specifiek en limitatief beschikbaar (voorbeeld: roek, gierzwaluw en huismus).
3. Nesten van vogels, zijnde geen koloniebroeders, die elk broedseizoen op dezelfde plaats broeden en die daarin zeer honkvast zijn of afhankelijk van bebouwing. De (fysieke) voorwaarden voor de nestplaats zijn vaak zeer specifiek en limitatief beschikbaar (voorbeeld: ooievaar, kerkuil en slechtvalk).
4. Vogels die jaar in jaar uit gebruik maken van hetzelfde nest en die zelf niet of nauwelijks in staat zijn een nest te bouwen (voorbeeld: boomvalk, buizerd en ransuil).

Deze categorieën vindt u terug in de 'Aangepaste lijst jaarrond beschermde vogelnesten'.

Nesten die *niet* het hele jaar door zijn beschermd

In de 'Aangepaste lijst jaarrond beschermde vogelnesten' worden de volgende soorten aangegeven als categorie 5. Deze zijn buiten het broedseizoen niet beschermd.

5. Nesten van vogels die weliswaar vaak terugkeren naar de plaats waar zij het jaar daarvoor hebben gebroed of de directe omgeving daarvan, maar die wel over voldoende flexibiliteit beschikken om, als de broedplaats verloren is gegaan, zich elders te vestigen.

Aangepaste lijst jaarrond beschermde vogelnesten

De aangepaste lijst met jaarrond beschermde nesten is indicatief en niet uitputtend. Als aanvulling op de vorige lijst zijn ook vogelsoorten opgenomen met niet jaarrond beschermde nesten. De soorten uit bovenstaande categorie 5 vragen extra onderzoek, ook al zijn hun nesten niet jaarrond beschermd. Categorie 5-soorten zijn namelijk wel jaarrond beschermd als zwaarwegende feiten of ecologische omstandigheden dat rechtvaardigen.

U gebruikt de lijst als hulpmiddel om te bepalen of ontheffing nodig is voor met name de jaarrond beschermde nesten. U kijkt of er maatregelen mogelijk zijn die maken dat de functionaliteit van de vaste rust- en verblijfplaats behouden blijft. De functionaliteit blijft misschien gewaarborgd door mitigerende maatregelen. Op de lijst met jaarrond beschermde nesten kunnen uitzonderingen ontstaan waardoor het nest van een bepaalde soort toch niet jaarrond beschermd is.

Omgevingscheck

Als een jaarrond beschermd nest in aangetroffen en deze door de ingreep zal verdwijnen is altijd een omgevingscheck nodig. Een deskundige moet dan vaststellen of er voldoende gelegenheid is voor de soort om zelfstandig een vervangend nest te vinden in de omgeving. Is dit niet het geval? Dan moet, voor zover mogelijk, een alternatief nest worden aangeboden. Is dat ook niet mogelijk? Dan moet u ontheffing aanvragen. Het is uw verantwoordelijkheid om gemotiveerd en gedocumenteerd te bepalen of u ontheffing nodig heeft gebaseerd op de feitelijke en ecologische omstandigheden van de betreffende soort. Als u ontheffing krijgt, geldt ook dat in de meeste gevallen buiten het broedseizoen wordt gewerkt.

Stuur de ingevulde lijst mee met uw aanvraag

De nieuwe vogellijst kunt u gebruiken als checklist bij uw inventarisatie. De lijst geeft de vogels weer die vaak worden aangetroffen bij een ruimtelijke ingreep. De soorten uit de categorieën 1 tot en met 4 moeten in ieder geval geïnventariseerd worden. Afhankelijk van de uitkomst van de omgevingscheck moet u hiervoor ontheffing aanvragen. Wij raden ook aan de soorten in categorie 5 te inventariseren. Dan is duidelijk of u met deze soorten rekening moet houden in verband met het broedseizoen.

De lijst is niet volledig voor alle vogelsoorten in Nederland. Komt bij uw project een vogelsoort voor die niet op de lijst staat? Vul de naam dan in op de lijst. Een deskundige kan adviseren in welke categorie het nest van de vogel valt en welke maatregelen u moet nemen. Wij raden u aan de ingevulde lijst mee te sturen met uw ontheffingsaanvraag. De lijst onderbouwt uw ontheffingsaanvraag en/of uw vraag om goedkeuring van uw mitigerende maatregelen.

Betrek een deskundige

Betrek een deskundige bij de planning en uitvoering van uw werkzaamheden. Wij verstaan onder een deskundige iemand die voor de relevante situatie en soorten aantoonbare ervaring en kennis heeft op het gebied van soortspecifieke ecologie. De deskundige voldoet aan één of meer van deze eisen. Hij/zij is:

- Hbo of universitair opgeleid met als zwaartepunt (Nederlandse) ecologie.
- Werkzaam als ecooloog voor een ecologisch adviesbureau. Bijvoorbeeld een bureau dat is aangesloten bij het Netwerk Groene Bureaus.
- Aantoonbaar actief op het gebied van de soortenmonitoring.
- Aantoonbaar actief op het gebied van de soortenbescherming en aangesloten bij en werkzaam voor de daarvoor in Nederland bestaande organisaties. Bijvoorbeeld de Zoogdiervereniging, RAVON, Stichting Das en Boom, Vogelbescherming Nederland, Vlinderstichting, Natuurhistorisch Genootschap, KNNV, NJN, IVN, EIS Nederland, FLORON, SOVON, STONE, Staatsbosbeheer, Natuurmonumenten, De Landschappen en Stichting Beheer Natuur en Landelijk gebied.

Tabel 1

Algemene soorten

Vaatplanten

aardaker	Lathyrus tuberosus
akkerklokje	Campanula rapunculoides
brede wespenorchis	Epipactis helleborine
breed klokje	Campanula latifolia
dotterbloem*	Caltha palustris
gewone vogelmelk	Ornithogalum umbellatum
grasklokje	Campanula rotundifolia
grote kaardenbol	Dipsacus fullonum
kleine maagdenpalm	Vinca minor
knikkende vogelmelk	Ornithogalum nutans
koningsvaren	Osmunda regalis
slanke sleutelbloem	Primula elatior
zwanebloem	Butomus umbellatus

Zoogdieren

aardmuis	Microtus agrestis
bosmuis	Apodemus sylvaticus
dwergmuis	Micromys minutus
bunzing	Mustela putorius
dwergpspitsmuis	Sorex minutus
gewone bosspitsmuis	Sorex araneus
egel	Erinaceus europaeus
haas	Lepus europeus
hermelijn	Mustela erminea
huisspitsmuis	Crocidura russula
konijn	Oryctolagus cuniculus
mol	Talpa europea
ondergrondse woelmuis	Pitymys subterraneus
ree	Capreolus capreolus
rosse woelmuis	Clethrionomys glareolus
tweekleurige bosspitsmuis	Sorex coronatus
veldmuis	Microtus arvalis
vos	Vulpes vulpes
wezel	Mustela nivalis
woelrat	Arvicola terrestris

Reptielen en amfibieën

bastaardkikker	Rana esculenta
bruine kikker	Rana temporaria
gewone pad	Bufo bufo
kleine watersalamander	Triturus vulgaris
meerkikker	Rana ridibunda

* met uitzondering van de spindotterbloem (Tabel 2 soort)

Mieren

behaarde rode bosmier	Formica rufa
kale rode bosmier	Formica polyctena
stronkmier	Formica truncorum
zwartrugbosmier	Formica pratensis

Slakken

wijngaardslak	Helix pomatia
---------------	---------------

Tabel 2

Overige soorten, niet zijnde algemene soorten, soorten van bijlage IV van de EU-Habitatrichtlijn en soorten van bijlage I van het Besluit vrijstelling beschermde dier- en plantensoorten	Zoogdieren		groensteel grote keverorchis grote muggenorchis gulden sleutelbloem harlekijn herfstschroeforchis hondskruid honingorchis jeneverbes klein glaskruid kleine keverorchis kleine zonnedaauw klokjesgentiaan kluwenklokje koraalwortel kruisbladgentiaan lange ereprijs lange zonnedaauw mannetjesorchis maretak moeraswespenorchis muurbloem parnassia pijlscheefkelk poppenorchis prachtklokje purperorchis rapunzelklokje rechte driehoeksvaren rietorchis ronde zonnedaauw rood bosvogeltje ruig klokje schubvaren slanke gentiaan soldaatje spaanse ruiter spindotterbloem steenanjer steenbreekvaren stengellose sleutelbloem stengelomvattend havikskruid stijf hardgras	Asplenium viride Listera ovata Gymnadenia conopsea Primula veris Orchis morio Spiranthes spiralis Anacamptis pyramidalis Herminium monorchis Juniperus communis Parietaria judaica Listera cordata Drosera intermedia Gentiana pneumonanthe Campanula glomerata Corallorhiza trifida Gentiana cruciata Veronica longifolia Drosera anglica Orchis mascula Viscum album Epipactis palustris Erysimum cheiri Parnassia palustris Arabis hirsuta sagittata Aceras anthropophorum Campanula persicifolia Orchis purpurea Campanula rapunculosa Gymnocarpium robertianum Dactylorhiza majalis praetermissa Drosera rotundifolia Cephalanthera rubra Campanula trachelium Ceterach officinarum Gentianella amarella Orchis militaris Cirsium dissectum Caltha palustris araneosa Dionthus deltoides Asplenium trichomanes Primula vulgaris Hieracium amplexicaule Catapodium ridigum
	damhert	Dama dama		
	edelhert	Cervus elaphus		
	eekhoorn	Sciurus vulgaris		
	grijze zeehond	Halichoerus grypus		
	grote bosmuis	Apodemus flavicollis		
	steenmarter	Martes foina		
	wild zwijn	Sus scrofa		
	Reptielen en amfibieën			
	alpenwatersalamander	Triturus alpestris		
	levendbarende hagedis	Zootoca vivipara		
	Dagvlinders			
	moerasparelmoervlinder	Euphydryas aurinia		
	vals heideblauwtje	Lycaeides idas		
	Vissen			
	bermpje	Noemacheilus barbatulus		
	kleine modderkruiper	Cobitis taenia		
	meerval	Silurus glanis		
	rivierdonderpad	Cottus gobio		
	Vaatplanten			
	aangebrande orchis	Orchis ustulata		
	aapjesorchis	Orchis simia		
	beenbreek	Narthecium ossifragum		
	bergklokje	Campanula rhomboidalis		
	bergnachtorchis	Platanthera chlorantha		
	bijenorchis	Ophrys apifera		
	blaasvaren	Cystopteris fragilis		
	blauwe zeedistel	Eryngium maritimum		
	bleek bosvogeltje	Cephalanthera damasonium		
	bokkenorchis	Himantoglossum hircinum		
	brede orchis	Dactylorhiza majalis majalis		
	bruinrode wespenorchis	Epipactis atrorubens		
	daslook	Allium ursinum		
	dennenorchis	Goodyera repens		
	duitse gentiaan	Gentianella germanica		
	franjegentiaan	Gentianella ciliata		
	geelgroene wespenorchis	Epipactis muelleri		
	gele helmbloem	Pseudofumaria lutea		
	gevlekte orchis	Dactylorhiza maculata		
groene nachtorchis	Coeloglossum viride			

Tabel 2 (vervolg)

tongvaren	<i>Asplenium scolopendrium</i>
valkruid	<i>Arnica montana</i>
veenmosorchis	<i>Hammarbya paludosa</i>
veldgentiaan	<i>Gentianella campestris</i>
veldsalie	<i>Salvia pratensis</i>
vleeskleurige orchis	<i>Dactylorhiza incarnata</i>
vliegendorchis	<i>Ophrys insectifera</i>
vogelnestje	<i>Neottia nidus-avis</i>
voorjaarsadonis	<i>Adonis vernalis</i>
wantsenorchis	<i>Orchis coriophora</i>
waterdrieblad	<i>Menyanthes trifoliata</i>
weideklokje	<i>Campanula patula</i>
welriekende nachtorchis	<i>Plantanthera bifolia</i>
wilde gagel	<i>Myrica gale</i>
wilde herfsttijloos	<i>Colchicum autumnale</i>
wilde kievitsbloem	<i>Fritillaria meleagris</i>
wilde marjolein	<i>Origanum vulgare</i>
wit bosvogeltje	<i>Cephalanthera longifolia</i>
witte muggendorchis	<i>Pseudorchis albida</i>
zinkvioltje	<i>Viola lutea calaminaria</i>
zomerklokje	<i>Leucojum aestivum</i>
zwartsteel	<i>Asplenium adiantum-nigrum</i>
Kevers	
vliegend hert	<i>Lucanus cervus</i>
Kreeftachtigen	
rivierkreeft	<i>Astacus astacus</i>

Tabel 3

Soorten van bijlage 1 van het Besluit vrijstelling beschermde dier- en plantensoorten en soorten opgenomen in bijlage IV van de EU-Habitatrichtlijn

Bijlage 1 Besluit vrijstelling beschermde dier- en plantensoorten

Zoogdieren

das	<i>Meles meles</i>
boomarter	<i>Martes martes</i>
eikelmuis	<i>Eliomys quercinus</i>
gewone zeehond	<i>Phoca vitulina</i>
veldspitsmuis	<i>Crocidura leucodon</i>
waterspitsmuis	<i>Neomys fodiens</i>

Reptielen en amfibieën

adder	<i>Vipera berus</i>
hazelworm	<i>Anguis fragilis</i>
ringslang	<i>Natrix natrix</i>
vinpootsalamander	<i>Triturus helveticus</i>
vuursalamander	<i>Salamandra salamandra</i>

Vissen

beekprik	<i>Lampetra planeri</i>
bittervoorn	<i>Rhodeus cericeus</i>
eirits	<i>Phoxinus phoxinus</i>
gestippelde alver	<i>Alburnoides bipunctatus</i>
grote modderkruiper	<i>Misgurnus fossilis</i>
rivierprik	<i>Lampetra fluviatilis</i>

Dagvlinders

bruin dikkopje	<i>Erynnis tages</i>
dwergblauwtje	<i>Cupido minimus</i>
dwergdikkopje	<i>Thymelicus acteon</i>
groot geaderd witje	<i>Aporia crataegi</i>
grote ijsvogelvlinder	<i>Limenitis populi</i>
heideblauwtje	<i>Plebejus argus</i>
iepepage	<i>Strymonidia w-album</i>
kalkgraslanddikkopje	<i>Spialia sertorius</i>
keizersmantel	<i>Argynnis paphia</i>
klaverblauwtje	<i>Cyaniris semiargus</i>
purperstreepmoervlinder	<i>Brenthis ino</i>
rode vuurvlinder	<i>Palaeochrysophanus hippothoe</i>
rouwmantel	<i>Nymphalis antiopa</i>
tweekleurig hooibeestje	<i>Coenonympha arcania</i>
veenbesparelmoervlinder	<i>Bolaria aquilonais</i>
veenhooibeestje	<i>Coenonympha tullia</i>
veldparelmoervlinder	<i>Melitaea cinxia</i>

woudparelmoervlinder
zilervlek

Melitaea diomina
Clossiana euphrosyne

Vaatplanten

groot zee gras *Zostera marina*

Bijlage IV EU-Habitatrichtlijn

Zoogdieren

baardvleermuis	Myotis mystacinus
bechstein's vleermuis	Myotis bechsteini
bever	Castor fiber
bosvleermuis	Nyctalus leisleri
brandt's vleermuis	Myotis brandtii
bruinvis	Phocoena phocoena
euraziatische lynx	Lynx lynx
franjestaat	Myotis nattereri
gewonen dolfin	Delphinus delphis
gewone dwergvleermuis	Pipistrellus pipistrellus
gewone grootoorvleermuis	Plecotus auritus
grijze grootoorvleermuis	Plecotus austriacus
grote hoefijzerneus	Rhinolophus ferrumequinum
hamster	Cricetus cricetus
hazelmuis	Muscardinus avellanarius
ingekorven vleermuis	Myotis emarginatus
kleine dwergvleermuis	Pipistrellus pygmaeus
kleine hoefijzerneus	Pipistrellus hipposideros
laatvlieger	Eptesicus serotinus
meervleermuis	Myotis dasycneme
mopsvleermuis	Barbastella barbastellus
nathusius' dwergvleermuis	Pipistrellus nathusii
noordse woelmuis	Microtus oeconomus
otter	Lutra lutra
rosse vleermuis	Nyctalus noctula
tuumelaar	Tursiops truncatus
tweekleurige vleermuis	Vespertilio murinus
vale vleermuis	Myotis myotis
watervleermuis	Myotis daubentonii
wilde kat	
witflankdolfijn	Lagenorhynchus acutus
witsnuitdolfijn	Lagenorhynchus albirostris

Reptielen en amfibieën

boomkikker	Hyla arborea
geelbuikvuurpad	Bombina variegata
gladde slang	Coronella austriacus
heikikker	Rana arvalis
kamsalamander	Triturus cristatus
knoflookpad	Pelobates fuscus
muurhagedis	Podarcis muralis
poelkikker	Rana lessonae

poelkikker	Rana lessonae
rugstreeppad	Bufo calamita
vroedmeesterpad	Alytes obstetricans
zandhagedis	Lacerta agilis

Dagvlinders

donker pimpernelblauwtje	Maculinea naustithous
grote vuurvliinder	Lycaena dispar
pimpernelblauwtje	Maculinea telephus
tijmblauwtje	Maculinea arion
zilverstreephoobeestje	Coenonympha hero

Libellen

bronslibel	Oxygastra curtisii
gaffellibel	Ophiogomphus cecilia
gevlekte witsnuitlibel	Leucorrhinia pectoralis
groene glazenmaker	Aeshna viridis
noordse winterjuffer	Sympecma paedisca
oostelijke witsnuitlibel	Leucorrhinia albifrons
rivierrombout	Stylurus flavipes
sierlijke witsnuitlibel	Leucorrhinia caudalis

Vissen

houting	Conegonus oxyrrhynchus
steur	Acipenser sturio

Vaatplanten

drijvende waterweegbree	Luronium natans
groenknolorchis	Liparis loeselii
kruidend moerasscherm	Apium repens
zomerschroeforchis	Spiranthes aestivalis

Kevers

brede geelrandwaterroofkever	Dytiscus latissimus
gestreepte waterroofkever	Graphoderus bilineatus
heldenbok	Cerambyx cerdo
juchtleerkever	Osmoderma eremita

Weekdieren

bataafse stroommossel	Unio crassus
platte schijfhoren	Anisus vorticulus